N° 25 | Mercredi 30 - jeudi 31 octobre 2019

Ville de Lausanne

LE JOURNAL

Actualités et informations pratiques de la Commune

BUDGET PARTICIPATIF: LES CHOIX LAUSANNOIS

Les projets qui bénéficieront du premier Budget participatif de la Ville ont été départagés par les 2482 votes des Lausannois·es. Les huit lauréats ont été annoncés ce 29 octobre.
| page 3

© DR

Tou·te·s les habitant·e·s pouvaient participer sur internet ou dans des urnes, comme ici à la Riponne.

Se régaler à Lausanne en Jeux!

JOJ LAUSANNE 2020 — Entre initiation au ski ou à l'escalade sur glace, entre une représentation de la création Body City et l'univers du jeu vidéo à l'Espace Arlaud, la gastronomie sera également au menu de Lausanne en Jeux!, le programme d'animations que la Ville organise durant les Jeux olympiques de la jeunesse Lausanne2020.
Pour régaler les visiteurs, leur faire découvrir les mille et une richesses de notre terroir, les surprendre avec des mets originaux locaux et internationaux, Lausanne en Jeux! a rassemblé des restaurateurs, des producteurs et des acteurs gastronomiques de la région. A travers eux, la fête sera conviviale, chaleureuses et ouverte pour tous. Il sera non seulement possible de déguster, mais également de découvrir ce monde avec des animations pédagogiques et ludiques. | YR

→ Rendez-vous du 9 au 22 janvier 2020
→ www.lausanne2020.sport

© Edward Eyer

Les bienfaits d'un revêtement végétal

© SPADOM

Les toitures végétalisées réduisent le réchauffement climatique. Lausanne ne les impose pas, comme le font d'autres villes suisses, mais propose des subventions. | page 2

Des BD sur Lausanne à gagner

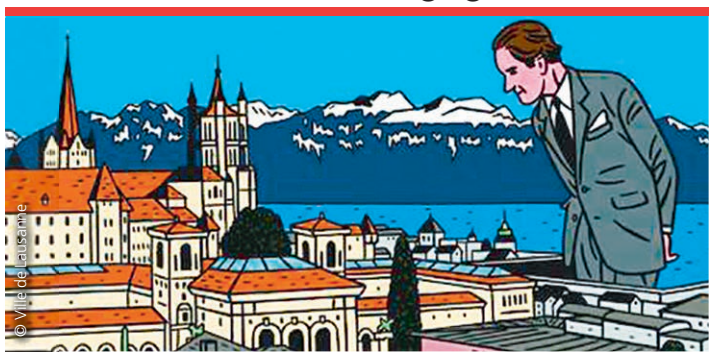

© Ville de Lausanne

L'exposition «Lausanne en BD» est encore à voir à l'Espace Arlaud. On y trouve des planches de la bande dessinée «Lausanne imaginée» - que notre Journal vous offre. | page 3

Des éclairages pour une bonne cause

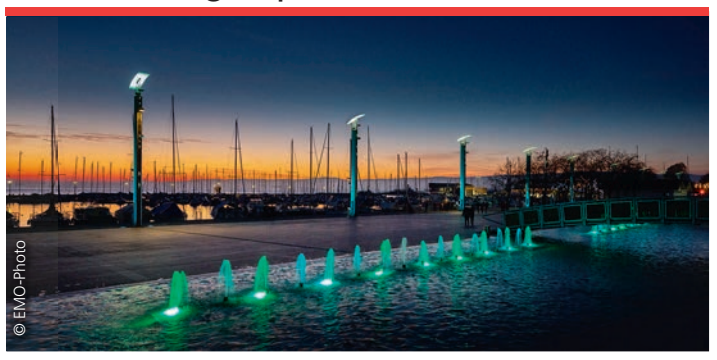

© EMO-Photo

La place de la Navigation se colore et scintille depuis 2015 pour soutenir les actions d'intérêt public, comme la cheminée de Pierre-de-Plan. Interview du responsable de l'éclairage public. | page 4

Contrôle qualité

Le quartier en débat

INTÉGRATION — Comment renforcer le sentiment d'appartenance? Comment éviter l'exclusion? Une étude du Bureau lausannois pour les immigrés présente les bases du «vivre-ensemble» au sein de trois quartiers lausannois: Borde, Bellevaux et Prélaz. L'occasion pour les habitant·e·s d'en débattre lors de trois soirées.

© DR
La rue de la Borde, qui donne son nom au quartier.

Chaque année les Lausannois·es bougent. De nouveaux habitant·e·s arrivent, d'autres partent ou changent de quartier. Cette mobilité, couplée à une forte augmentation démographique, a un impact sur la vie dans les quartiers. Pour mieux le cerner, une étude sur le sentiment d'appartenance et d'exclusion a été menée dans trois quartiers choisis en raison de leur densité de population, leur diversité socioculturelle et leur transformation urbanistique rapide.
Cette étude de terrain donne une large place aux habitant·e·s: comment ils ou elles s'identifient à leur lieu de vie, comment ils ou elles appréhendent l'image que renvoie leur quartier à l'extérieur, mais aussi comment ils ou elles y tissent des liens. Réalisée par le Forum suisse pour l'étude des migrations et de la population (SFM) de l'Université de Neuchâtel, elle sera présentée dans le cahier du BLI N° 9, bientôt disponible en ligne.
Les résultats font l'objet d'une présentation en avant-première aux habitant·e·s des trois quartiers. L'occasion de débattre, mais aussi de réfléchir avec les représentant·e·s de l'administration communale et les auteur·e·s de l'étude, aux instruments à mettre en place pour renforcer le vivre-ensemble et lutter contre le sentiment d'exclusion. Entrée libre, inscription recommandée. | YR

→ Centre socioculturel Prélaz-Valency, chemin de Renens 12 C, jeudi 31 octobre à 18h30
→ Permanence Jeunes Borde, rue de la Borde 49 bis, mercredi 6 novembre à 18h30
→ Collège d'Entre-Bois (Bellevaux), chemin d'Entre-Bois 13 bis, jeudi 7 novembre à 18h30
→ bli@lausanne.ch
→ 021 315 72 45

Des subventions pour végétaliser les toitures privées et publiques

NATURE — Il n'existe pas à Lausanne une obligation légale de végétaliser les toitures plates, comme c'est le cas à Bâle et à Zurich. Pour encourager des toits plus verts, des subventions communales sont proposées.

Les nouveaux quartiers de la ville arborent de nombreuses toitures plates végétalisées, parce que depuis 10 ans, cette exigence est inscrite systématiquement dans le règlement des nouveaux plans de quartier. Ce n'est pas le cas pour les immeubles plus anciens. Le regard est ainsi parfois attiré par des toitures neuves ou rénovées recouvertes de graviers, alors qu'un revêtement végétal pourrait offrir de nombreux bienfaits aux immeubles pour les 40 à 50 années à venir.
Bon à savoir, la Municipalité soutient la végétalisation extensive des toitures privées et publiques lausannoises par un système de subventions, à hauteur de CHF 40.–/m² pour les bâtiments privés. Une végétalisation de surcroît compatible avec la pose de panneaux solaires.
Ces subventions sont destinées à protéger les toitures des pics de chaleur et des UV, doublant ainsi leur durée de vie. Une toiture végétalisée peut retenir 50 à 70% des précipitations annuelles et contribue à rafraîchir le climat urbain. La végétation installée en toiture limite donc la température localement, offrant une climatisation naturelle aux étages supérieurs, un effet bienvenu lors des canicules. Des mesures dont on aurait tort de se priver à l'heure du réchauffement climatique.
A ces bienfaits s'ajoute la capacité de ces toitures vertes d'embellir la ville, surtout une ville en pente, comme Lausanne, car elles sont visibles et ornent ainsi le paysage urbain. Des questions sur les toitures végétalisées et les subventions? Contactez-nous! | EE

→ www.lausanne.ch/toitures-vegetalisees
→ parc.domaines@lausanne.ch
→ 021 315 57 15

© SPADOM
La végétation installée en toiture exerce un effet climatique.

EN BREF

La 11e Bourse du compagnonnage théâtral
Suite à dix premières expériences jugées très positives, l'État de Vaud et la Ville de Lausanne s'associent une nouvelle fois afin d'appuyer le travail de metteurs en scène issus de la relève et mettent au concours cette bourse dotée d'un montant de 90 000 francs sur deux ans. Les personnes intéressées sont invitées à déposer leur dossier d'ici au 31 décembre.
→ www.lausanne.ch/service-culture

Orgue à St-François, le retour
Plus de quatre mois de travaux de relevage vont permettre au public de profiter durant ces prochaines années de l'un des plus incroyables instruments de musique de la région, dans les meilleures conditions. Concerts du 31 octobre au 9 novembre (voir aussi dans notre agenda en page 4) et inauguration officielle le 3 novembre à 17h.
→ http://www.sainf.ch/evenement/orgue-le-retour/

Collisionnez, c'est pour la bonne cause!

PRÉVENTION — La brigade de prévention routière de la Police municipale de Lausanne a proposé un stand au concept détonnant, dans le cadre de la Semaine olympique, du 13 au 17 octobre.

Lorsque les piétons déambulent le nez dans leur portable, il est assez rare que ceux qui les observent trouvent beaucoup de raisons de s'enthousiasmer. Mais à la mi-octobre, lors de la Semaine olympique, c'est pour des raisons pédagogiques que pas moins de 730 enfants et adolescents ont été vus dans cette posture du côté d'Ouchy.
Afin de sensibiliser les plus jeunes aux dangers de l'inattention due aux portables, la brigade de prévention routière de la Police de Lausanne avait eu l'idée de construire un parcours d'obstacles pour cet événement dédié à l'activité physique. Rien de trop dangereux, bien sûr, mais quelques planches çà et là, des buissons et quelques mini-escaliers que les enfants devaient éviter tout en lisant attentivement un texte sur des planchettes au format de portables.
Bilan des courses: quelques légers coups d'épaules entre enfants, des embrassades d'arbustes mais pas de gros bobos, bien sûr: «On ne voulait pas qu'ils se fassent mal, rigole l'adjudante Anne-Sophie Stoll. Le parcours était volontairement gentillet mais devait tout de même favoriser une prise de conscience des jeunes.»

Trop habiles
Lors de la journée parents-enfants du dimanche, les spécialistes de la prévention de la Police ont de plus fait un constat intéressant: à savoir que les jeunes maîtrisent mieux l'art de conjuguer balade pédestre et manipulation du téléphone que les adultes: «Paradoxalement, cette observation n'est pas très réjouissante, souligne l'Adjudante Stoll, cheffe de brigade, puisque du coup les enfants ont tendance à encore moins prendre leurs précautions.» | R.Pomey

Le suspense du Polar romand

LIVRE — Les écrivains romands aiment écrire des romans policiers autant que vous aimez en lire! Ils sont ainsi dix auteurs romands à figurer dans la Sélection finale du Prix du polar romand 2019: deux femmes, Marie-Christine Horn et la primoromancière valaisanne Stéphanie Glassey, et huit hommes, Antonio Albanese, Olivier Beetschen, Guy Chevalley, Nicolas Feuz, David Giglioli, Frédéric Jaccaud, Christophe Meyer et Marc Voltenauer. Dix auteurs, dix univers qui nous plongent du Valais profond aux bas-fonds de Los Angeles, des gorges de la Sarine à Fribourg à la mystérieuse île suédoise de Gotland.
Un seul d'entre eux, ou elles, remportera le prix, qui sera remis en public au théâtre de Vidy, le 13 novembre. Les membres du jury sont Valérie Daetwyler, bloggeuse polar, Isabelle Falconnier, déléguée à la politique du livre, Jean-Luc Gremaud, chef de la police judiciaire de Lausanne, Cécile Lecoultre, journaliste à 24Heures et Michel Sauser, co-programmateur du Théâtre 2.21.
La soirée débute par une séance de dédicaces collective proposée par Payot Libraire dès 18h, se poursuit à 19h avec la cérémonie agrémentée de lectures théâtrales par l'Atelier Actatact et de courts-métrages noirs proposés par l'association Base-Court, et se termine par un apéritif convivial. Cerise sur le gâteau: la présence d'Anne Martinetti, auteure de «Sur la piste de Sherlock Holmes». | IF

→ Théâtre de Vidy, mercredi 13 novembre dès 18h
→ Entrée libre sur inscription: signe@lausanne.ch.
→ www.lausanne.ch/bibliotheques

LA QUESTION iNFO-CITÉ

Qui a droit aux subsides pour l'assurance-maladie?

En application de la loi fédérale sur l'assurance-maladie (LAMal), les habitant·e·s lausannois·es dont la situation financière le justifie peuvent bénéficier d'un subside cantonal pour subventionner une partie ou la totalité des primes d'assurance-maladie obligatoire, destinée aux soins de base. A noter que les primes des assurances complémentaires (LCA) restent entièrement à la charge de l'assuré.

→ **Lien pour évaluer un droit et déposer une demande en ligne:** www.lausanne.ch/assurances-sociales

→ **Pour toute info utile ou dépôt d'une demande au guichet:**
Service des assurances sociales
Place Chauderon 7 (1er étage)
1003 Lausanne

→ sas@lausanne.ch
→ www.lausanne.ch/assurances-sociales
→ Lundi-vendredi: 8h30-11h45 et 13h-17h

Contrôle qualité

Les lauréats du premier Budget participatif

CITOYENNETÉ — Les résultats de la première édition du Budget participatif de la Ville ont été annoncés le 29 octobre. Grâce aux 2482 votes des Lausannois·es, huit projets vont voir le jour.

Trente-quatre projets avaient été déposés ce printemps par des collectifs d'habitant·e·s, qui ont ainsi pu faire part de leur perception des besoins dans leurs quartiers et de leurs solutions pour y répondre. La faisabilité et la légalité de chacun ont été étudiés durant l'été et 19 d'entre eux ont ainsi pu être retenus. Les 2482 votes comptabilisés cet automne permettront de répartir une subvention de CHF 100 000.–.
Du 27 août au 13 octobre, tous les habitant·e·s de la ville, quel que soit leur âge ou leur nationalité, ont pu en prendre connaissance et choisir quels projets pourraient ensuite bénéficier d'un subventionnement. Le vote était possible tant par internet qu'au moyen d'urnes dispersées dans la ville, dont une ancienne cabine téléphonique de la place centrale, transformée pour l'occasion.
Le nombre de projets lauréats allait dépendre du financement nécessaire (sachant qu'aucun projet ne pouvait solliciter plus de CHF 20 000.–) et les projets ont été classés selon le nombre de voix obtenues. Le premier de la liste s'est ainsi vu attribuer le montant estimé pour sa réalisation, puis le solde a permis de financer le deuxième projet sur la liste et ainsi de suite jusqu'à épuisement du budget disponible.
Au final, huit projets seront subventionnés par la Ville. Ils ont été annoncés ce mardi 29 octobre au club Le Romandie.

Tout le monde peut participer
Le Budget participatif est un projet né dans le sillage de la nouvelle politique des quartiers de la Ville. Elle repose sur un désir de faire confiance aux habitant·e·s de Lausanne, qui la connaissent mieux que quiconque, afin d'aider la Municipalité à la façonner et à la faire grandir.
Au-delà d'une simple consultation, il s'agit donc pour la Ville de développer une démocratie locale venant créer de nouvelles relations entre l'administration et les citoyen·ne·s, en leur transférant un pouvoir à la fois de proposition et de décision dans l'attribution de subventions.
L'intérêt des citoyen·ne·s pour les affaires publiques n'a jamais été aussi fort en Suisse. Malgré toutes les institutions démocratiques traditionnelles que propose ce pays, le Budget participatif leur permet de s'intéresser à des décisions financières plus concrètes. Il suscite la mobilisation de personnes qui ne voulaient ou ne pouvaient pas prendre part à l'organisation de leur ville. En permettant à chacun·e de faire une proposition concrète, il s'ouvre à des groupes sociaux qui ne sont pas ou peu représentés politiquement.

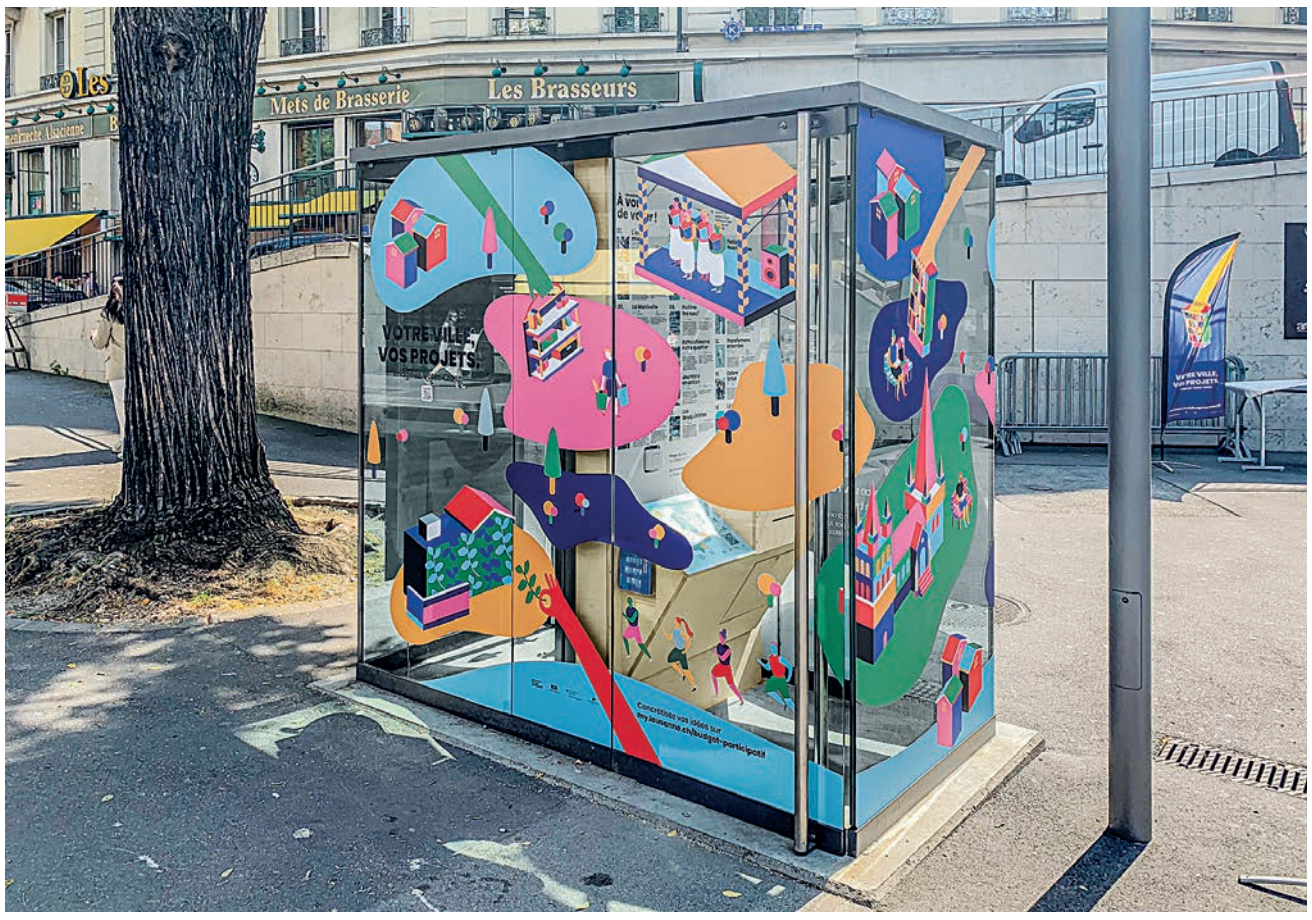

© Ville de Lausanne
Cette cabine téléphonique à la place centrale a permis à des habitant·e·s de voter.

Un immense succès
Le fait que les projets soumis au vote du Budget participatif 2019 aient été bien répartis sur la carte de Lausanne et qu'ils aient impliqué notamment des personnes qui n'avaient jamais adressé de propositions à la Ville, aura été un immense succès. Le taux de participation de près de 2% pour une toute première édition est un très bon signal. Il correspond à la participation constatée lors du lancement d'autres budgets participatifs, à Paris en 2015 ou à Grenoble en 2016.
Il est temps pour les lauréats de passer de la théorie à la pratique! Bravo aux porteuses et porteurs des projets qui ont été plébiscités. Ils et elles vont pouvoir réaliser leurs projets, que vous pouvez découvrir sur internet et dans vos rues dans le courant de l'année 2020.
Aimeriez-vous suivre l'exemple et réaliser un autre projet? Rendez-vous **dès le 20 janvier 2020** pour la 2e édition du Budget participatif. N'hésitez pas à profiter des ateliers et des conseils prodigués par l'association Reliefs et l'atelier Olga pour transformer vos bonnes idées en véritables projets. | D. Wirths

→ my.lausanne.ch/budget-participatif

Les projets lauréats du Budget participatif 2019

1. #7 La Manivelle (592 voix) – CHF 20 000.–
2. #6 Le Léman Vert (362 voix) – CHF 13 330.–
3. #5 Jardins Montchoisi (357 voix)- CHF 14 020.–
4. #1 L'autre midi (323 voix) – CHF 15 000.–
5. #9 Quartier Libre (321 voix) – CHF 15 000.–
6. #11 Rafraîchissons notre quartier (295 voix) – CHF 9550.–
7. #12 Transformons ensemble (291 voix) – CHF 7170. –
8. #19 Tricot Graffiti (207 voix) – CHF 5000.–

«Lausanne imaginée», la BD à voir et à gagner

EXPOSITION — L'exposition Lausanne en BD est encore à voir à l'Espace Arlaud jusqu'au 17 novembre. Elle inclut des planches de la bande dessinée «Lausanne imaginée». Vous pouvez gagner un exemplaire en répondant à une question ci-dessous.

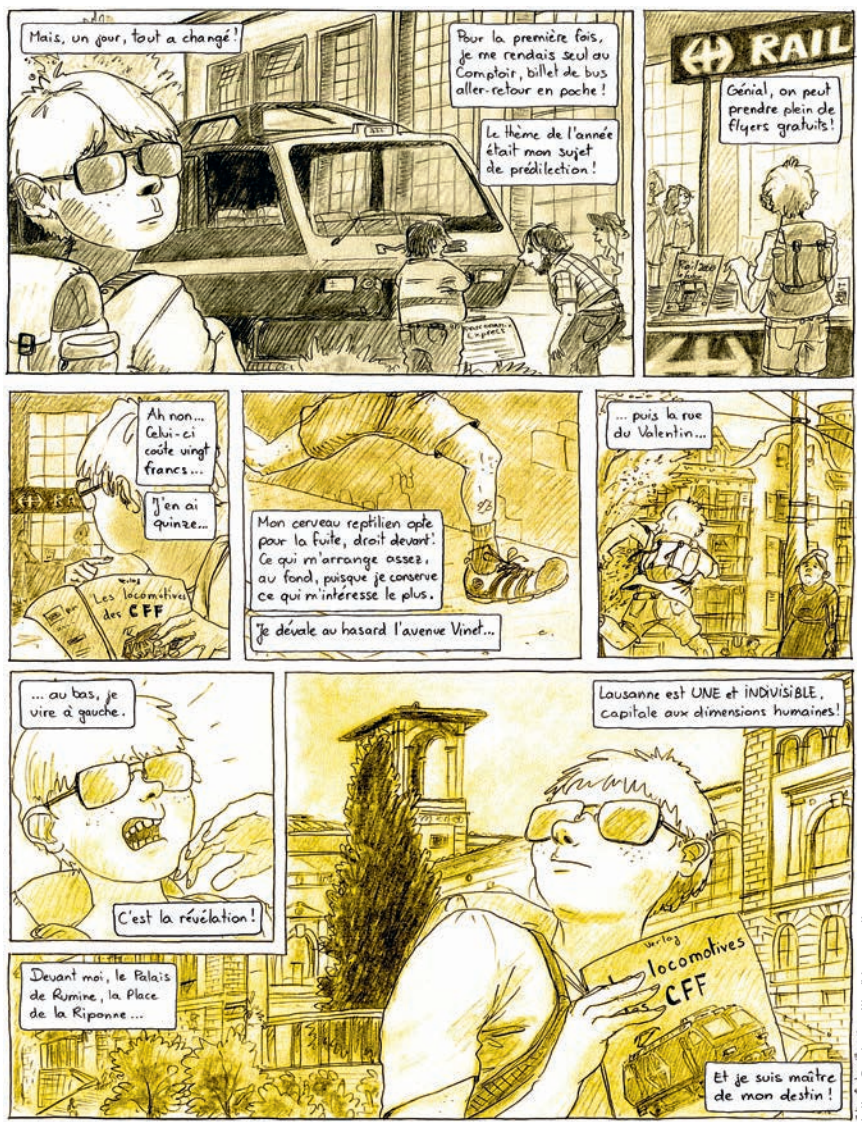

Julien Cachemaille (Yvonand)
Un parcours en ville proposé par Julien Cachemaille.

Lausanne est devenue un haut-lieu de la bande dessinée, grâce à son festival BDFIL mais aussi à son Centre BD, un fonds patrimonial riche de plus de 250 000 documents constitué d'albums, de périodiques et de planches originales – l'un des plus importants en Europe. «Lausanne imaginée», BD commandée par la Ville, réunit les talents de 24 autrices et auteurs, dont celui de Cosey qui a dessiné la couverture. Leurs histoires courtes sont variées, parcourant Lausanne, et utilisant diverses techniques: on y trouve du crayon, de l'encre, du pastel, du dessin informatisé. Ils et elles ont renoncé à leurs droits d'auteur pour autant que l'album ne soit pas commercialisé.

Concours
La BD est accessible en prêt au sein des bibliothèques de la ville, et offerte aux nouvelles et nouveaux citoyen·ne·s lors du passage à l'âge de la majorité. Pour en gagner un exemplaire, nous vous demandons de répondre à une question dont vous trouverez la réponse dans ce numéro du Journal communal: quel est le montant de la subvention communale pour créer une toiture végétalisée? Envoyez votre réponse par courrier électronique d'ici au mardi 12 novembre. Nous vous indiquerons en retour où obtenir votre BD. | AM

→ Espace Arlaud, place de la Riponne 2bis
→ presse@lausanne.ch

IMPRESSUM /
Ville de Lausanne
Le Journal | Rédactrice responsable: Amélie Nappey-Barrail (ANB). Rédacteur principal: Alain Maillard (AM). Equipe rédactionnelle: Françoise Augsburger (FA), Maryam Ben Ahmed (MBA), Nicole Cosendai (NC), Jeanne Dubuis (JD), Etienne Elsner (EE), Alexia Hagenlocher (AH), Alexandra Iwanoff (AI), Yann Rod (YR), Marino Trotta (photo), Wiktor Korewa (WK). Contact: Ville de Lausanne - Le Journal, Bureau de la communication, Escaliers du Marché 2, Case postale 6904, 1002 Lausanne, presse@lausanne.ch - Journal en pdf et abonnement à la newsletter sur www.lausanne.ch/lejournal
Editeur: Ville de Lausanne - Impression: CIL Lausanne

Contrôle qualité

Allons-y!
L'évasion à petits prix

CENTRE GÉNÉRAL GUISAN

Dans le domaine de Verte Rive se trouve l'appartement, que l'on peut visiter, où vécut le Général Henri Guisan de 1902 jusqu'à sa mort en 1960.
Il s'agit là d'un exemple de l'habitat d'une famille de la moyenne bourgeoisie au milieu du XXe siècle.
Le parc, richement arboré et fleuri, est également ouvert au public.
Le musée est constitué du mobilier, d'objets et de souvenirs de la Mobilisation (1939-45) ayant appartenu au Général.
Des visites guidées (sur rendez-vous) sont possibles en français, allemand, italien et anglais.

Prix: gratuit
Lieu: avenue du Général Guisan117-119, Pully

Transports:
tl 8 → Tour Haldimand
tl 24 → Tour Haldimand-Lac

Horaires musée: sur rendez-vous uniquement
Informations: 021 711 46 65
info@generalguisan.ch
www.generalguisan.ch

A L'AGENDA

Ciné-Festival
Du 29 octobre au 3 novembre

Succédant à la Fête du cinéma, Ciné-Festival propose début novembre l'événement cinématographique de fin d'année. Celui-ci comprend des avant-premières, des projections en présence de personnalités du 7e Art, des animations et la traditionnelle Fête des enfants. Le festival se déroule dans des cinémas: Cinétoile, Le Capitole, la Cinémathèque suisse... mais aussi en collaboration avec des institutions culturelles comme l'Ecal, le Théâtre de Vidy et le D!Club.

—

Programme détaillé et horaires sur le site de l'organisateur.
CHF 13.– pour les avants-premières, CHF 10.– pour les reprises.
www.cine-festival.ch

Récital de réouverture des Grandes Orgues
Le 31 octobre

Dans le cadre du programme «Orgue à Saint-François, le retour», le virtuose Juan de la Rubia, organiste titulaire de la Sagrada Familia de Barcelone, vient vous faire entendre les premières notes officielles des grandes orgues de Saint-François, après plus de quatre mois de travaux d'entretien et de rénovation. Les ingrédients d'une soirée mémorable, à ne pas manquer.

—

19h. Entrée libre, collecte
Eglise Saint-François, place Saint-François
www.sainf.ch/lesprit-sainf

JazzOnze+ - 32e édition
Du 30 octobre au 3 novembre

La programmation 2019 est jalonnée de légendes confirmées et de stars en devenir, avec la présence d'artistes des quatre coins du monde, des États-Unis à l'Ethiopie, en passant par l'Inde, l'Angleterre, la Corée du Sud et bien sûr la Suisse.

—

Casino de Montbenon, allée Ernest-Ansermet 3, et divers autres lieux.
Programme détaillé et tarifs sur le site de l'organisateur.
www.jazzonzeplus.ch

Toussaint's Festival 2019
Du 31 octobre au 3 novembre

Pour sa quatrième édition, ce festival s'intéresse au développement des nouvelles pratiques professionnelles autour du funéraire. Thanatopraxie, confection du cercueil, nouveaux rituels, promession, humusation, mais aussi stockage numériques des dernières volontés, bracelets de deuil, biographie, suivi de deuils... Comment s'y retrouver? Et surtout, à quoi, à qui se fier?

—

Certains évènements payants.
Informations, programme et horaires sur le site de l'organisateur.
Espace culturel des Terreaux, Rue des Terreaux 14
www.toussaints-festival.ch

30 ans de la chute du Mur de Berlin
Du 6 au 16 novembre

Exposition de photos sur trois dates historiques: la chute du Mur en 1989, la réunification de l'Allemagne en 1990, et les 20 ans de la chute du Mur de Berlin.

—

Mardi à samedi, 10h-18h. Entrée libre
Forum de l'Hôtel de Ville, place de la Palud 2
www.lausanne.ch/forum

L'Hôpital des Nounours, 12e édition
9 et 10 novembre

Venez avec vos enfants (4 à 10 ans) et surtout n'oubliez pas leur animal en peluche préféré! Ce projet vise à reproduire l'atmosphère du milieu hospitalier de façon éducative, interactive et adaptée aux enfants. Il permet aux parents comme aux enseignants d'aborder le sujet de la santé avec les enfants.

—

Samedi, 9h-16h30 (dernières inscriptions), dimanche, 12h-16h30 (dernières inscriptions). Entrée libre.
CHUV, rue du Bugnon 46
www.chuv.ch

—

D'autres événements sont à découvrir sur www.lausanne.ch/agenda

Une lumière dans la nuit

SOLIDARITÉ — Sentinelle lumineuse, la cheminée de Pierre-de-Plan se colore pour soutenir différentes causes, telles que la lutte contre le sida ou les villes pour la vie – contre la peine de mort. Trois questions à Stephan Henninger, responsable de l'éclairage public.

Un soir rouge, un autre bleue, parfois multicolore... Dès la nuit tombée, la cheminée de Pierre-de-Plan devient visible loin à la ronde, suscitant quelque fois des interrogations de la part des habitants et visiteurs. Erigée en 1934, dans un quartier alors peu peuplé, elle est indissociable de l'usine de Pierre-de-Plan qui fournit du chauffage à distance à près de 1400 bâtiments.

Depuis quand illumine-t-on la cheminée?
Stephan Henninger: Dans les années 1970, la cheminée a été rehaussée. Depuis, son sommet est doté d'un balisage lumineux rouge, selon une exigence de l'Office fédéral de l'aviation civile. L'objet se remarquant de loin, parti a été pris d'en faire un repère visuel nocturne. D'abord avec des projecteurs équipés de lampes à vapeur de mercure, puis deux projecteurs avec des lampes à iodures métalliques et, enfin, avec la dernière génération, en LED multicolores, avec système de programmation dynamique. De 2003 à 2008, une installation provisoire en LED a été utilisée pour égayer la cheminée durant les fêtes de fin d'année. Suite à de multiples demandes d'associations, l'installation a été pérennisée en 2009, ce qui a permis de réduire les coûts d'installation et d'exploitation.

Comment fonctionnent les variations de couleurs depuis 2015?
Le système est géré par une personne ayant suivi une formation spécifique en DMX, un protocole utilisé pour la variation de projecteurs LED multicolores. Toutes les couleurs peuvent être programmées par l'addition de rouge, de vert et de bleu. Elles peuvent également créer des effets dynamiques. A noter que les balises d'éclairage et la fontaine de la place de la Navigation sont équipées de la même technologie et s'illuminent en même temps pour soutenir ces événements.

Qui peut demander une illumination et comment?
Les associations engagées pour le bien public peuvent adresser leurs demandes par écrit à la direction des Services industriels, qui les évalue en fonction des dates demandées et du type d'action soutenue. | FA

—

→ www.lausanne.ch/eclairagepublic

© EMO-Photo

La cheminée de l'usine de Pierre-de-Plan (qui mesure 80 mètres) et la place de la Navigation se colorent de différentes couleurs pour soutenir des causes et événements publics.

SIL
SERVICES INDUSTRIELS LAUSANNE

Les illuminations de Pierre-de-Plan en 2019

15 février: Journée internationale du cancer de l'enfant en **jaune**
8 mars: Journée internationale des droits des femmes en **violet**
21 mars: Journée mondiale de la trisomie 21 en **jaune et bleu**
30 mars: Journée mondiale contre l'endométriose en **jaune**
2 avril: Light it Up Blue, Journée mondiale de sensibilisation à l'autisme en **bleu**
17 mai: Journée internationale de lutte contre l'homophobie et la transphobie aux **couleurs LGBTIQ**
14 juin: en **violet** pour l'égalité entre les femmes et les hommes lors de la grève des femmes
1er août: en **rouge** pour la Fête nationale
15 et 21 septembre: semaine de sensibilisation aux maladies mitochondriales en **vert**
28 au 30 septembre: mois de sensibilisation au cancer de l'enfant en **jaune**
3 et 31 octobre: mois de la lutte contre le cancer du sein en **rose**
1er novembre: mois de solidarité de la santé des hommes en **bleu**
14 novembre: Journée mondiale du diabète en **bleu**
17 novembre: Journée mondiale de la prématurité en **violet**
20 novembre: 30e anniversaire de la convention relative aux droits de l'enfant en **bleu**
24 et 25 novembre: Journée internationale pour l'élimination de la violence à l'égard des femmes en **orange**
30 novembre: Journée mondiale des villes pour la vie – contre la peine de mort en **vert**
1er décembre: Journée mondiale de lutte contre le sida en **rouge**
Décembre: carrousel de **couleurs changeantes** pour les fêtes de fin d'année
5 au 22 janvier 2020: Jeux Olympiques de la Jeunesse en **bleu** et **rose**

Contrôle qualité